

VOCÊ CHEGOU ATÉ AQUI.
ESCOLHA O MELHOR PARA CONTINUAR.

PAC UNICENTRO

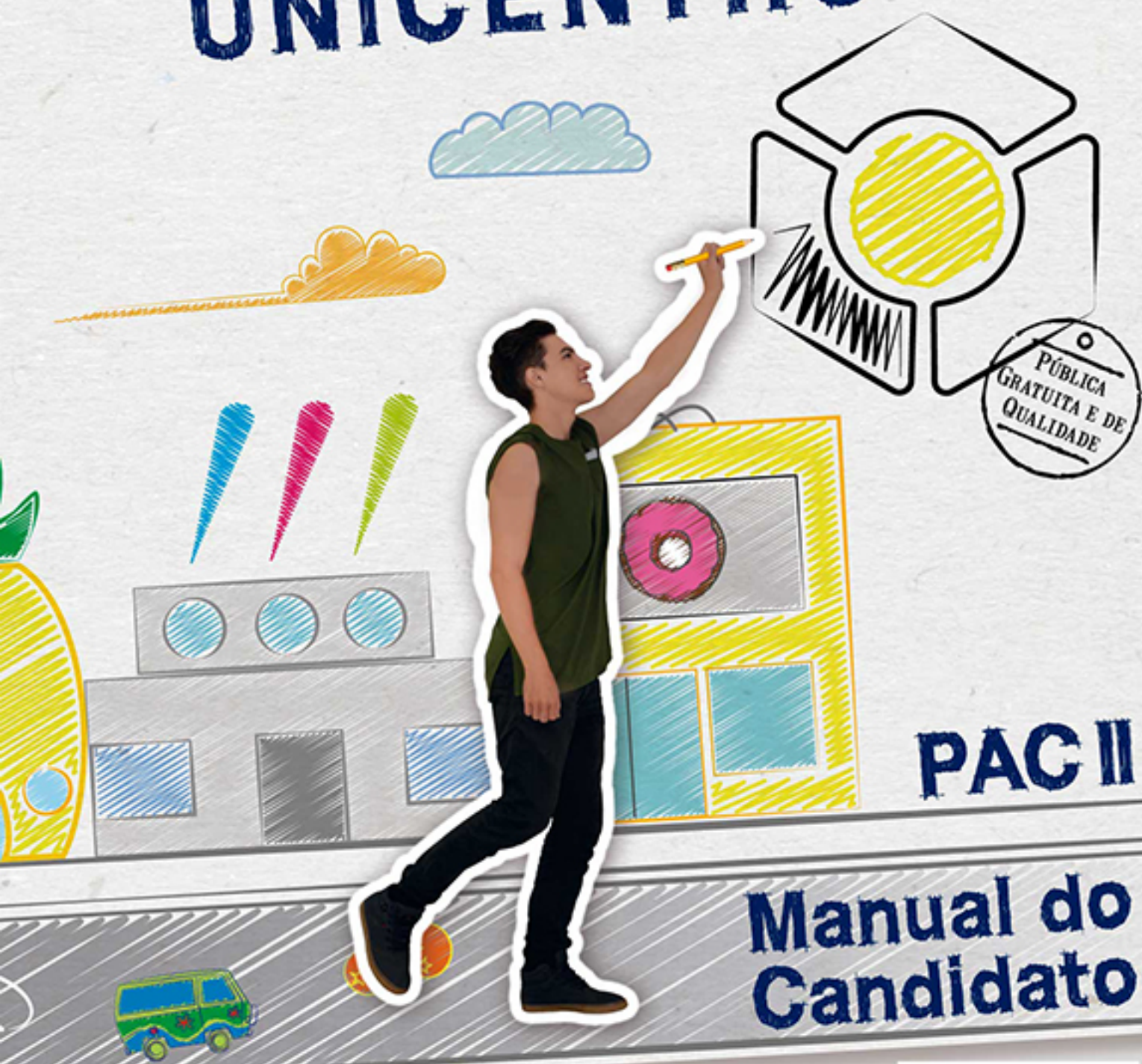

PÚBLICA
GRATUITA E DE
QUALIDADE

PAC II

Manual do Candidato



UNIVERSIDADE ESTADUAL DO CENTRO-OESTE
COORDENADORIA CENTRAL DE PROCESSOS SELETIVOS

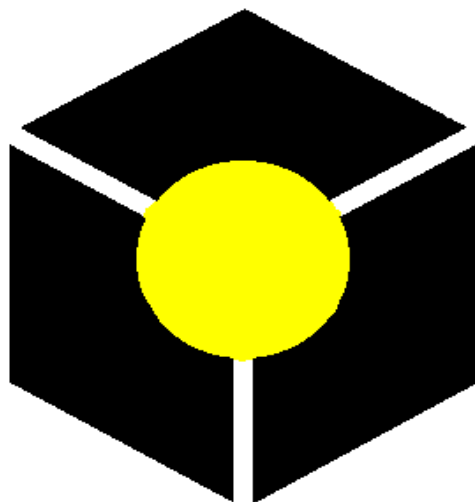

MANUAL DO CANDIDATO

PROGRAMA DE AVALIAÇÃO CONTINUADA

PAC II/2016

SUMÁRIO

EDITAL Nº 11/2017-COORPS.....	2
1. CALENDÁRIO - PAC II/2016.....	3
2. DISPOSIÇÕES GERAIS.....	4
3. INSCRIÇÕES.....	5
4. ATENDIMENTO ESPECIAL.....	6
5. INSTRUÇÕES PARA O PREENCHIMENTO DA INSCRIÇÃO.....	7
6. MENU DO CANDIDATO.....	9
7. PROVAS.....	10
7.1 HORÁRIO E DURAÇÃO DAS PROVAS.....	10
7.2 LOCAIS DAS PROVAS.....	10
7.3 MATERIAL PARA REALIZAÇÃO DAS PROVAS.....	10
7.4 OBSERVÂNCIA DAS REGRAS PROCEDIMENTAIS.....	11
7.5 IMPEDIMENTO E EXCLUSÃO.....	11
7.6 CANCELAMENTO DE PROVAS.....	11
7.7 DIVULGAÇÃO DOS RESULTADOS.....	11
8. AVALIAÇÃO DAS PROVAS.....	12
8.1 COMPOSIÇÃO DAS PROVAS.....	12
8.2 CRITÉRIOS DE AVALIAÇÃO.....	12
8.3 PROCESSO CLASSIFICATÓRIO E APROVEITAMENTO DE VAGAS.....	14
8.4 DESEMPATE.....	14
9. PROGRAMA DAS PROVAS - PAC II/2016.....	15
10. REGISTRO ACADÊMICO.....	21
11. FOLHA DE RESPOSTAS.....	22
12. ORIENTAÇÕES PARA A REALIZAÇÃO DAS PROVAS.....	23
13. INFORMAÇÕES GERAIS.....	24

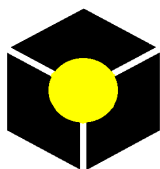

**UNIVERSIDADE ESTADUAL DO CENTRO-OESTE, UNICENTRO
COORDENADORIA CENTRAL DE PROCESSOS SELETIVOS, COORPS**

**PROGRAMA DE AVALIAÇÃO CONTINUADA, PAC
EDITAL Nº 11/2017**

A Universidade Estadual do Centro-Oeste, UNICENTRO, por meio da Coordenadoria Central de Processos Seletivos, e de conformidade com as Resoluções nº 30/2009-COU/UNICENTRO, nº 20/2014-COU/UNICENTRO, nº 63/2014-GR/UNICENTRO, nº 92/2014-COU/UNICENTRO e nº 25/2016-COU/UNICENTRO, DECLARA abertas as inscrições ao Programa de Avaliação Continuada, PAC II/2016, cujas provas serão realizadas no dia 15 de outubro de 2017.

Guarapuava, 31 de julho de 2017.

Maria Aparecida Mores Pinto,
Diretora.

1. CALENDÁRIO - PAC II/2016

PERÍODO	EVENTOS
14-8 a 6-9-2017	Inscrições - somente pela Internet
14-8 a 11-9-2017	Pagamento da Taxa de Inscrição
14-8 a 6-9-2017	Solicitação para atendimento especial
2 a 15-10-2017	Ensalamento
15-10-2017	Provas
10-11-2017	Resultados
10-11-2017 a 31-1-2018	Boletim de Desempenho

2. DISPOSIÇÕES GERAIS

O PAC constitui-se numa modalidade de seleção gradual, sistemática e cumulativa, que se realiza anualmente, sob a coordenação da Coordenadoria Central de Processos Seletivos, e avalia o desempenho dos candidatos ao ensino superior de graduação na UNICENTRO, a partir do seu aproveitamento em cada uma das séries do Ensino Médio.

Incide sobre os conteúdos de cada uma das séries do Ensino Médio, em conformidade com o estabelecido pelos Parâmetros Curriculares Nacionais e Estaduais, mediante a aplicação de provas anuais, que avaliam as competências e habilidades adquiridas pelo aluno, ao longo do Ensino Médio.

O número de vagas ofertadas pelo PAC será de 10% do total das vagas anuais de cada curso, turno e local de oferta pela UNICENTRO, com arredondamento para o número inteiro mais próximo.

De caráter classificatório, o PAC se divide em três fases:

PAC I - prova em que são avaliados os conhecimentos relativos ao ensino ministrado na 1ª série do Ensino Médio.

PAC II - prova em que são avaliados os conhecimentos relativos ao ensino ministrado na 2ª série do Ensino Médio.

PAC III - prova em que são avaliados os conhecimentos relativos ao ensino ministrado na 3ª série do Ensino Médio.

Aos alunos pertencentes aos cursos de nível Ensino Médio com quatro anos de duração, é obrigatória a realização da prova do PAC III na quarta série de seu curso. Nesse caso, o terceiro ano não é considerado como o último do Ensino Médio.

Por ocasião da inscrição na prova do PAC III, o candidato opta por apenas um dos cursos superiores de graduação da UNICENTRO, em oferta pelo PAC, indicando: curso, turno e local de oferta.

Em caso de reprovação na série regular, o candidato pode optar por manter a nota obtida na prova referente à série cursada, ou por refazer a prova no ano seguinte, solicitando, via protocolo, à Coordenadoria Central de Processos Seletivos, no primeiro mês do ano letivo seguinte ao de sua participação, a manutenção, por um ano, de sua nota no banco de dados, ou o cancelamento de sua inscrição naquela etapa, devendo fazer, para a mesma prova, nova inscrição ao PAC.

O candidato ao PAC que reprovou na 1ª série, em 2016, e não comunicou à UNICENTRO, é excluído do programa.

Em caso de interrupção de estudos, por no máximo um ano letivo, o aluno protocoliza solicitação, no primeiro mês do ano letivo seguinte ao de sua participação, para que a pontuação já obtida fique arquivada no banco de dados da Coordenadoria Central de Processos Seletivos, pelo prazo de um ano, para complementação do PAC, quando da continuidade de seus estudos na série subsequente.

O candidato é excluído do PAC, após a decorrência do prazo da interrupção de estudos e/ou por ter mais de uma reprovação nas séries durante as três etapas do programa.

Podem participar do PAC II/2016 os alunos do Ensino Médio matriculados na segunda série em 2017 da rede oficial de ensino, que realizaram as provas do PAC I, em 2016 e que, dentro do calendário estabelecido pela Coordenadoria Central de Processos Seletivos, procederem à renovação da inscrição.

3. INSCRIÇÕES

3.1 PERÍODO E VALOR DA INSCRIÇÃO

O procedimento para a inscrição será disponibilizado na internet, por meio do endereço eletrônico www.unicentro.br, a partir do dia 14 de agosto a 6 de setembro de 2017, até às 23h50min, e somente será efetivada após o pagamento da taxa de inscrição, no valor de R\$ 50,00 (cinquenta reais), até o final do expediente bancário do dia 11 de setembro.

São de responsabilidade do candidato os dados preenchidos na ficha de inscrição, não podendo haver correção ou alteração de qualquer dado, após a confirmação das informações por meio eletrônico.

A inscrição, uma vez efetuada, implica o conhecimento do inteiro teor do Regulamento, do Manual do Candidato e de eventuais editais complementares, bem como a sua aceitação irrestrita como regulamento legal suficiente para o processo seletivo.

A inscrição é cancelada, quando houver documentação irregular ou incompleta, ou quando o pagamento for efetuado fora do prazo determinado.

Após o pagamento efetuado pelo candidato, não lhe será devolvido o valor da taxa de inscrição, em hipótese alguma.

3.2 DOCUMENTAÇÃO NECESSÁRIA

Para realizar a inscrição é necessário o número da Identidade PAC. No dia de provas, o candidato deve apresentar documento de identidade oficial, com validade nacional, contendo foto e assinatura e entregar ao fiscal de sala o requerimento de inscrição assinado, com uma foto 3X4 cm, colorida e recente, e a fotocópia do documento de identidade civil, coladas nos campos indicados.

3.3 ACOMPANHAMENTO DA SITUAÇÃO DA INSCRIÇÃO

O candidato poderá acompanhar, via internet, a situação da sua inscrição, acessando o **Menu do Candidato**. A UNICENTRO não enviará correspondência ao candidato informando a situação da inscrição.

4. ATENDIMENTO ESPECIAL

O candidato com deficiência ou com necessidades especiais, que precisa de atendimento diferenciado, preenche requerimento indicando os recursos especiais necessários, até o dia 6 de setembro, nos Protocolos dos *Campi Universitários* e *Campi Avançados*, com laudo médico que justifique a solicitação.

A Coordenadoria Central de Processos Seletivos encaminha a resposta, até quinze dias antes da realização do concurso, aos candidatos que solicitarem o atendimento diferenciado.

Em conformidade com a legislação em vigor, o candidato com deficiência tem a duração da prova ampliada em até cinquenta por cento do horário normal, desde que a deficiência seja comprovada por laudo médico, encaminhado à organização do concurso, no prazo estabelecido.

5. INSTRUÇÕES PARA O PREENCHIMENTO DA INSCRIÇÃO

5.1 INFORMAÇÕES PESSOAIS

Número da Identidade PAC

Preencha os espaços com o número da sua Identidade PAC.

Recuperação da Identidade PAC

Em caso de perda ou extravio da Identidade PAC, para recuperar o seu número, digite o número do documento utilizado para fazer a inscrição no PAC I/2016 (Cédula de Identidade ou Certidão de Nascimento), sem deixar espaço entre o número do RG e o dígito verificador (se houver). Em seguida, digite sua data de nascimento, com dois algarismos, respectivamente, o dia e o mês do seu nascimento e, com quatro algarismos, o ano de nascimento.

Senha

Ao preencher a inscrição, o candidato deve cadastrar uma senha de, no máximo, 6 (seis) dígitos, podendo ser utilizados números e/ou letras, minúsculas e/ou maiúsculas.

Confirmação de senha

Digite novamente a senha, tomando o cuidado de fazê-lo exatamente da mesma forma como você digitou no campo SENHA, observando, inclusive, o uso de letras minúsculas e/ou maiúsculas.

5.2 ENDEREÇO

Confirme o endereço ou faça as devidas alterações, se for o caso.

5.3 DADOS DA ESCOLA

Confirme os dados da sua escola ou, em caso de mudança, faça as devidas alterações.

Duração do Ensino Médio

Selecione a opção correspondente ao tempo de duração (3 ou 4 anos) do Ensino Médio que está cursando.

5.4 OPÇÃO DE LÍNGUA ESTRANGEIRA MODERNA

Língua Estrangeira

A opção de Língua Estrangeira deve ser mantida nas três etapas do PAC.

Cidade onde o candidato realizará as provas

O candidato poderá realizar as provas do PAC II/2016, em qualquer cidade em que a UNICENTRO tenha *Campus* Universitário ou *Campus* Avançado. Selecione a opção correspondente à cidade em que pretende realizar as provas: Guarapuava, Irati, Chopinzinho, Coronel Vivida, Laranjeiras do Sul, Pitanga ou Prudentópolis.

5.5 CONFIRMAÇÃO DAS INFORMAÇÕES

Verifique as informações digitadas até o momento e, caso necessário, clique em *CORRIGIR*. Ao clicar em *CONFIRMAR*, você estará registrando as informações apresentadas e, em hipótese alguma, serão permitidas alterações posteriores.

5.6 IMPRESSÃO DO REQUERIMENTO DE INSCRIÇÃO E DO BOLETO BANCÁRIO

A seguir, imprima o requerimento de inscrição, que deverá ser entregue no dia das provas, e o boleto bancário para pagamento da taxa de inscrição.

6. MENU DO CANDIDATO

Por meio do Menu, o candidato poderá realizar as seguintes operações:

6.1 CONSULTAR A SITUAÇÃO DA INSCRIÇÃO

O candidato poderá verificar, no endereço eletrônico www.unicentro.br, a situação da sua inscrição, devendo, em caso de algum problema, entrar em contato com a Coordenadoria Central de Processos Seletivos, pessoalmente ou pelos telefones (42) 3621-1032 e 3621-1034.

O candidato poderá acompanhar o recebimento pela UNICENTRO do pagamento da taxa de inscrição. A situação do pagamento será atualizada quando for repassada à UNICENTRO, pelas agências bancárias, a informação do pagamento da taxa de inscrição (normalmente de dois a quatro dias úteis após o pagamento).

6.2 VISUALIZAR E IMPRIMIR FORMULÁRIOS DE INSCRIÇÃO

Utilize essa opção para imprimir/reimprimir o requerimento de inscrição e o boleto bancário. Antes de imprimir os formulários, leia e siga as orientações para impressão.

6.3 CONSULTAR LOCAL DE PROVAS

Disponibilizada a partir de 2 de outubro de 2017, essa opção permitirá ao candidato consultar o seu local de provas. As provas serão realizadas nas seguintes cidades: Guarapuava, Irati, Chopinzinho, Coronel Vivida, Laranjeiras do Sul, Pitanga e Prudentópolis.

6.4 CONSULTAR DESEMPENHO NAS PROVAS

De 10 de novembro de 2017 a 31 de janeiro de 2018, os candidatos que tiverem interesse em conhecer o seu desempenho nas provas poderão acessar o site www.unicentro.br.

7. PROVAS

7.1 HORÁRIO E DURAÇÃO DAS PROVAS

As provas serão realizadas no dia 15 de outubro de 2017, conforme quadro abaixo:

HORÁRIO	PROVAS	DURAÇÃO
14 horas	Redação Biologia Educação Física Física Geografia História Língua Portuguesa Língua Estrangeira Moderna (Inglês ou Espanhol) Matemática Química	4 horas

7.2 LOCAIS DAS PROVAS

A Coordenadoria Central de Processos Seletivos divulgará, via edital e internet, o ensalamento até quinze dias de antecedência da realização das provas.

Os candidatos deverão estar presentes no local das provas, no dia estabelecido, com trinta minutos de antecedência do início das provas.

As entradas que dão acesso às instalações de realização das provas serão fechadas às 14 horas.

O candidato não pode fazer prova em local diferente do estabelecido no edital específico.

7.3 MATERIAL PARA REALIZAÇÃO DAS PROVAS

No dia da prova, o candidato deverá entregar ao fiscal de sala, o requerimento de inscrição com uma foto 3X4 cm, colorida e recente, e a fotocópia da Cédula de Identidade, coladas nos campos indicados.

Os candidatos devem trazer:

- documento de identidade;
- caneta esferográfica, escrita grossa, com tinta azul escuro ou preta.

7.4 OBSERVÂNCIA DAS REGRAS PROCEDIMENTAIS

É de exclusiva responsabilidade do candidato a fiel observância das regras procedimentais de ordem técnica, envolvidas no PAC/UNICENTRO, inclusive no que concerne ao correto preenchimento do cartão de respostas, ficando vedada qualquer ulterior modificação.

7.5 IMPEDIMENTO E EXCLUSÃO

Será impedido de realizar as provas do PAC o candidato que chegar atrasado em relação ao horário limite de entrada, sendo excluído do processo classificatório.

Será igualmente excluído do processo classificatório o candidato que:

- a) não comparecer a qualquer uma das etapas de provas;
- b) usar de qualquer meio ilícito ou desonesto em benefício de sua classificação, interna ou externamente, antes, durante ou depois da realização das provas.
- c) obtiver nota zero na prova de redação, da terceira etapa do PAC.

7.6 CANCELAMENTO DE PROVAS

A Coordenadoria Central de Processos Seletivos pode, por motivos relevantes, cancelar ou anular provas, devendo o candidato se submeter a novas provas, em datas e locais fixados pela COORPS.

7.7 DIVULGAÇÃO DOS RESULTADOS

Após o processamento de cada uma das duas primeiras etapas do PAC, a pontuação obtida é fornecida ao candidato, à escola parceira e mantida no banco de dados da Coordenadoria Central de Processos Seletivos.

Após o processamento pela Coordenadoria Central de Processos Seletivos da última etapa do PAC, a pontuação obtida é fornecida ao candidato, juntamente com sua classificação final.

A classificação final do PAC é válida somente para o registro acadêmico e para matrícula inicial no ano letivo para o qual foi realizado e constante no Manual do Candidato de cada etapa.

Para efeito de divulgação, as relações dos candidatos classificados, até o número de vagas ofertadas para os cursos nos respectivos turnos e locais, convocados ao registro acadêmico, seguem a ordem alfabética, sem qualquer menção de pontos obtidos, e sem obedecer à ordem de classificação, tanto para a primeira chamada como para as chamadas subsequentes.

As relações dos candidatos classificados convocados para o registro acadêmico são publicadas, em lugar próprio, nos *Campi* Universitários e nos *Campi* Avançados da UNICENTRO.

A UNICENTRO somente considera oficiais e válidas, para todos os efeitos, as relações afixadas em seus *Campi*, de classificados convocados para o registro acadêmico.

A UNICENTRO entende e declara toda a divulgação, pela imprensa e outros veículos de informação, tão somente como auxiliar para os interessados, não reconhecendo nessa divulgação qualquer caráter oficial, nem na ausência de divulgação qualquer omissão ou irregularidade de sua parte.

A UNICENTRO não se compromete a avisar pessoalmente os candidatos ao registro acadêmico em qualquer uma das chamadas.

8. AVALIAÇÃO DAS PROVAS

8.1 COMPOSIÇÃO DAS PROVAS

As provas do PAC II/2016 têm por objetivo avaliar o conhecimento do candidato em relação ao ensino ministrado na segunda série do Ensino Médio. São realizadas anualmente, num único turno e em um período de quatro horas e são constituídas conforme o quadro seguinte:

PROVAS	Nº DE QUESTÕES	VALOR/PONTOS
Redação	---	20,0
Biologia	06	9,6
Educação Física	05	8,0
Física	06	9,6
Geografia	05	8,0
História	05	8,0
Língua Portuguesa	06	9,6
Língua Estrangeira Moderna (Inglês ou Espanhol)	05	8,0
Matemática	06	9,6
Química	06	9,6
VALOR MÁXIMO DO PAC II		100

8.2 CRITÉRIOS DE AVALIAÇÃO

8.2.1 A prova de Língua Portuguesa compreenderá duas partes:

A) **primeira parte:** prova de Redação, com valor de vinte pontos. Haverá duas propostas temáticas. O candidato deverá escolher apenas uma para desenvolver sua redação.

As redações serão avaliadas levando-se em conta os seguintes critérios:

a. Conteúdo

Objetiva-se avaliar a capacidade de o candidato desenvolver um texto dissertativo, que atenda ao comando proposto. Fazem parte do conteúdo os itens:

TÍTULO	Avalia-se a relação do título atribuído e a sua pertinência com o conteúdo apresentado na redação;
TEMA	Avalia-se a leitura que o candidato fez do tema, bem como seu comprometimento com ele;
COERÊNCIA	Avalia-se a articulação do texto, a sua progressão, não-contradição e a repetição das ideias sobre o tema, com observação na sua argumentação.

b. Forma

Objetiva-se avaliar o emprego das estruturas linguísticas da forma padrão e da estrutura da tipologia textual específica. Fazem parte da avaliação da forma os itens:

TIPOLOGIA TEXTUAL	Avalia-se a adequação da redação à tipologia textual indicada no comando do tema;
EMPREGO DA NORMA PADRÃO	Avalia-se o emprego da norma padrão ensinada no sistema escolar brasileiro;
COESÃO	Avalia-se o emprego de elementos coesivos e o seu desempenho na coerência das ideias apresentadas na redação.

Terão nota ZERO as redações que:

- não obedecerem às instruções contidas na prova de redação;
- fugirem ao proposto no comando escolhido;
- não desenvolverem o tipo de texto proposto no comando escolhido;
- apresentarem acentuada desestruturação e contiverem menos de 17 ou mais de 22 linhas;
- apresentarem qualquer identificação além do texto, ou às suas margens, mesmo que seja a lápis;
- forem consideradas ilegíveis ou desenvolvidas em forma de desenhos, números, versos, espaçamento excessivo entre letras, palavras e parágrafos, bem como desenvolvidas em códigos alheios à língua portuguesa escrita;
- forem escritas a lápis ou a tinta em cor diferente da azul ou preta.

A avaliação da redação será realizada por comissão de docentes, com base em normas estabelecidas pela Coordenadoria Central de Processos Seletivos.

B) segunda parte: prova objetiva, compreendendo seis questões de Língua Portuguesa, com valor de 1,6 pontos por questão.

8.2.2 As provas de Biologia, Física, Matemática e Química são de múltipla escolha e compostas de seis questões cada uma, com valor de 1,6 pontos por questão.

8.2.3 As provas de Educação Física, Geografia, História e Língua Estrangeira Moderna (Inglês ou Espanhol) são de múltipla escolha e compostas de cinco questões cada uma, com valor de 1,6 pontos por questão.

8.2.4 Nas provas com questões objetivas, cada questão terá quatro alternativas, das quais somente uma deverá ser assinalada como resposta.

8.2.5 Caso alguma questão, por motivo de ordem técnica, seja anulada pela Coordenadoria Central de Processos Seletivos, a pontuação a ela referente será atribuída a todos os candidatos que realizaram a respectiva prova.

8.3 PROCESSO CLASSIFICATÓRIO E APROVEITAMENTO DE VAGAS

Os candidatos são classificados pela ordem decrescente, de conformidade com o somatório das provas do PAC I, PAC II e PAC III.

8.4 DESEMPATE

Quando dois ou mais candidatos alcançam o mesmo número de pontos no somatório dos pontos das provas do PAC I, PAC II e PAC III, são adotados, pela ordem, os seguintes critérios para desempate:

- I - score do candidato que comprove ter a renda familiar inferior a dez salários mínimos ou ao de menor renda familiar, quando mais de um candidato preencher o critério inicial, de acordo com o que se apresenta na Lei nº 13.184, de 4 de novembro de 2015;
- II - maior idade do candidato;
- III - maior número de pontos na etapa correspondente à avaliação do PAC III;
- IV - maior número de pontos na etapa correspondente à avaliação do PAC II.

Lei nº 13.184/2015:

§ 2º No caso de empate no processo seletivo, as instituições públicas de ensino superior darão prioridade de matrícula ao candidato que comprove ter renda familiar inferior a dez salários mínimos, ou ao de menor renda familiar, quando mais de um candidato preencher o critério inicial."

- Será considerada, para efeito de desempate, a renda familiar indicada pelo candidato no ato da inscrição ao PAC.
- As informações sobre a renda familiar deverão ser comprovadas pelo candidato, caso necessário.
- Em caso de informação falsa, o candidato fica sujeito à perda da vaga e a sanções legais por falsidade ideológica.

OBSERVAÇÃO

Na eventualidade do candidato ser classificado, dentro do número de vagas ofertadas, tanto no Concurso Vestibular como no PAC para o mesmo curso, turno e local, prevalece a classificação do Concurso Vestibular, para a realização do Registro Acadêmico, ficando a outra vaga disponível para o subsequente classificado no PAC. Para isso, o candidato realiza as inscrições, para participação no PAC e no Concurso Vestibular, com a utilização do documento de identidade detentor do mesmo número.

9. PROGRAMA DAS PROVAS – PAC II/2016

LINGUAGENS, CÓDIGOS E SUAS TECNOLOGIAS

EDUCAÇÃO FÍSICA

1. Conhecimento sobre as diferentes manifestações da cultura corporal: esportes, jogos, lutas, ginástica, atividades rítmicas e expressivas, conhecimento sobre o corpo.
2. Análise crítica da abordagem e influência da mídia em relação à corpolatria, causas e consequências, utilização do esporte espetáculo: aspectos positivos e negativos.
3. Aspectos nutricionais e os gastos energéticos; obesidade e suas relações.
4. Stress: conceitos e as possíveis causas e consequências, práticas corporais na prevenção do stress.
5. Lesões relacionadas a atividade física: entorse, luxação, fratura.

LÍNGUA PORTUGUESA

1. Compreensão de texto.
2. Diversidade textual.
3. Variações linguísticas.
4. Gramática contextualizada:
 - 4.1. Regência.
 - 4.2. Concordância.
 - 4.3. Pontuação.
 - 4.4. Acentuação.
 - 4.5. Uso do pronome oblíquo átono.
 - 4.6. Figuras de linguagem (aliteração, antítese, antonomásia, comparação, elipse, eufemismo, hipérbole, ironia, metáfora, metonímia, paradoxo, perífrase, prosopopéia, silepse, sinestesia, zeugma).
5. Literatura:
 - 5.1. Romantismo.
 - 5.2. Realismo.
 - 5.3. Naturalismo.
 - 5.4. Parnasianismo.
 - 5.5. Simbolismo.
6. Recomendação da leitura do livro **Memória póstumas de Brás Cubas** - Machado de Assis.
7. Produção textual de uma narração ou dissertação.

LÍNGUA INGLESA

1. Leitura:
 - 1.1. Análise e compreensão de textos.
 - 1.2. Inferência.
 - 1.3. Variedade temática e textual.
 - 1.4. Referência.
 - 1.5. Discurso - marcadores de discurso.

2. Conteúdos Gramaticais:
 - 2.1. Modal verbs.
 - 2.2. Present Perfect Tense.
 - 2.3. Past Perfect Tense.
 - 2.4. Adverbs.
 - 2.5. Degree of Adjectives.
 - 2.6. Tag-endings.
 - 2.7. Possessive case (genitive case).

LÍNGUA ESPANHOLA

1. Leitura:
 - 1.1. Vocabulário.
 - 1.2. Interpretação.
 - 1.3. Gramática.
2. Conteúdos Gramaticais:
 - 2.1. Pretérito perfecto.
 - 2.2. Pretérito indefinido.
 - 2.3. Pretérito imperfecto.
 - 2.4. Pronombres demostrativos.
 - 2.5. Pronombres interrogativos e indefinidos.
 - 2.6. Adjetivos y substantivos (gênero y número).
 - 2.7. Verbos só no indicativo.
 - 2.8. Regras de acentuação.
 - 2.9. Expressões para se comunicar formal e informalmente.

CIÊNCIAS DA NATUREZA, MATEMÁTICA E SUAS TECNOLOGIAS

FÍSICA

1. Hidrostática:
 - 1.1. Densidade e massa específica.
 - 1.2. Pressão atmosférica.
 - 1.3. Pressão hidrostática.
 - 1.4. Teorema de Stevin.
 - 1.5. Teorema de Pascal.
 - 1.6. Teorema de Arquimedes.
2. Termologia:
 - 2.1. Termometria.
 - 2.2. Dilatação térmica.
 - 2.3. Calorimetria.
 - 2.4. Estudo físico dos gases.
 - 2.5. Termodinâmica:
 - 2.5.1. 1ª Lei.
 - 2.5.2. 2ª Lei.

3. Ondulatória:
 - 3.1. Elementos e classificação das ondas.
 - 3.2. Acústica:
 - 3.2.1. Classificação do som.
 - 3.2.2. Qualidades fisiológicas do som.
 - 3.2.3. Reflexão do som.
 - 3.3. Conceitos qualitativos de:
 - 3.3.1. Refração.
 - 3.3.2. Ressonância.
 - 3.3.3. Interferência.
 - 3.3.4. Difração.

QUÍMICA

1. Soluções:
 - 1.1. Classificação das soluções.
 - 1.2. Coeficiente de solubilidade.
 - 1.3. Unidades de concentração (concentração comum, título, densidade e molaridade).
 - 1.4. Diluição.
2. Termoquímica:
 - 2.1. Primeiro princípio da termodinâmica.
 - 2.2. Reações exotérmicas e endotérmicas.
 - 2.3. Fatores que influenciam o ΔH .
 - 2.4. Calores de reação.
 - 2.5. Lei de Hess.
 - 2.6. Interpretação gráfica.
 - 2.7. Entalpia.
3. Cinética:
 - 3.1. Conceitos gerais de cinética química em sistemas homogêneos.
 - 3.2. Velocidade de reação.
 - 3.3. Velocidade média.
 - 3.4. Complexo ativado de uma reação.
 - 3.5. Fatores que influenciam a velocidade das reações.
4. Equilíbrio químico:
 - 4.1. Equilíbrio químico em sistemas homogêneos.
 - 4.2. Deslocamento do equilíbrio.
 - 4.3. Equilíbrio iônico.
 - 4.4. Equilíbrio iônico da água pH e pOH.
5. Eletroquímica:
 - 5.1. Potencial de um eletrodo.
 - 5.2. Potencial padrão.
 - 5.3. Potencial de redução.
 - 5.4. Pilhas.
 - 5.5. Eletrólise.
6. Cálculos estequiométricos (massa molecular, volume molar, número de Avogadro).

BIOLOGIA

1. Noções de taxonomia:
 - 1.1. Nomenclatura zoológica.
2. Vírus:
 - 2.1. Características gerais.
 - 2.2. Viroses.
3. Monera:
 - 3.1. Características gerais.
 - 3.2. Representantes.
 - 3.3. Importância.
4. Protista:
 - 4.1. Protozoa:
 - 4.1.1. Características gerais.
 - 4.1.2. Representantes.
 - 4.1.3. Classificação.
5. Fungi:
 - 5.1. Características Gerais.
 - 5.2. Representante.
 - 5.3. Importância.
 - 5.4. Liquens.
6. Zoologia - características gerais de:
 - 6.1. Poríferos.
 - 6.2. Cnidários.
 - 6.3. Platelmintos.
 - 6.4. Aschelminhos.
 - 6.5. Anelídeos.
 - 6.6. Moluscos.
 - 6.7. Artrópodos.
 - 6.8. Equinodermos.
 - 6.9. Peixes.
 - 6.10. Anfíbios.
 - 6.11. Répteis.
 - 6.12. Aves.
 - 6.13. Mamíferos.
7. Botânica - morfologia e reprodução de:
 - 7.1. Briófitas.
 - 7.2. Pteridófitas.
 - 7.3. Gimnospermas.
 - 7.4. Angiospermas.

MATEMÁTICA

1. Geometria plana:
 - 1.1. Polígonos.
 - 1.2. Elementos.

- 1.3. Área.
- 1.4. Perímetro.
2. Geometria espacial - sólidos:
 - 2.1. Poliedros.
 - 2.2. Prismas regulares (área e volume).
 - 2.3. Cilindro (área e volume).
 - 2.4. Pirâmide (área e volume).
 - 2.5. Cone (área e volume).
 - 2.6. Esfera (área e volume).
3. Análise Combinatória.
4. Probabilidade.
5. Binômio de Newton.
6. Matrizes.
7. Determinantes:
 - 7.1. 1ª ordem.
 - 7.2. 2ª ordem.
 - 7.3. 3ª ordem.
8. Sistemas lineares.

CIÊNCIAS HUMANAS E SUAS TECNOLOGIAS

HISTÓRIA

1. Idade Média ocidental:
 - 1.1. Feudalismo.
 - 1.2. Cultura Medieval.
 - 1.3. Crise do Feudalismo.
2. A expansão marítima européia.
3. Conquista e colonização da América e Brasil:
 - 3.1. Brasil Colonial.
 - 3.2. América Espanhola.
 - 3.3. Influências da cultura africana no Brasil.
4. Renascimento cultural e científico:
 - 4.1. Reforma religiosa.
5. Iluminismo.
6. Revolução Francesa.
7. Crise do Sistema Colonial:
 - 7.1. Rebeliões coloniais.
 - 7.2. Conjuração Mineira.
 - 7.3. Conjuração Baiana.
8. Fim do sistema colonial no Brasil:
 - 8.1. Família Real no Brasil.
 - 8.2. Processo de Independência do Brasil.
 - 8.3. Primeiro Reinado.

9. Formação do território e da sociedade paranaense:
10. Revolução Industrial:
 - 10.1. Urbanização e industrialização.

GEOGRAFIA

1. O posicionamento geográfico brasileiro.
2. Fusos horários brasileiros.
3. Climas do Brasil:
 - 3.1. Classificação de Strahler.
 - 3.2. Classificação de Lysia Bernardes.
 - 3.3. Classificação de Koppen.
4. Bacias hidrográficas brasileiras.
5. Ecossistemas brasileiros.
6. Domínios morfoclimáticos.
7. Divisão regional do Brasil e questões ambientais:
 - 7.1. As cinco macrorregiões do IBGE.
 - 7.2. Complexos regionais.
 - 7.3. O Sudeste: problemas ambientais.
 - 7.4. A questão do Pantanal.
 - 7.5. A degradação do Litoral.
 - 7.6. Desertificação (Caatinga e Pampa).
 - 7.7. Processo de Ocupação da Amazônia.
8. Geografia da população brasileira (movimentos verticais e horizontais).
9. Indústria, transporte e telecomunicações no Brasil.
10. Urbanização brasileira.
11. Índice de Desenvolvimento Humano (IDH).
12. A questão agrária brasileira:
 - 12.1. Problemas fundiários.
 - 12.2. Reforma agrária.
 - 12.3. Agropecuária.
 - 12.4. Extrativismo.
13. Recursos energéticos brasileiros.
14. Geografia do Paraná:
 - 14.1. Posição.
 - 14.2. Pontos extremos.
 - 14.3. Aspectos físicos (relevo, clima, vegetação e hidrografia).
 - 14.4. Ocupação.
 - 14.5. Migrações.
 - 14.6. Aspectos econômicos (extrativismo, agricultura, pecuária, indústria e transporte).

10. REGISTRO ACADÊMICO

- 10.1 O registro acadêmico dos candidatos classificados, até o número de vagas oferecidas para os cursos nos respectivos turnos e locais, é realizado, conforme Boletim Informativo da Pró-Reitoria de Ensino, PROEN, que é distribuído aos candidatos no final da prova do PAC III, bem como em eventual(is) edital(is) de chamada(s) adicional(is).
- 10.2 Para o curso em que resultarem vagas, em razão de o número de candidatos classificados pelo PAC ser inferior à oferta, as vagas não preenchidas são acrescentadas às universais, ofertadas no concurso vestibular realizado pela UNICENTRO para o mesmo curso, turno, local e ano letivo de ingresso.
- 10.3 As vagas destinadas ao PAC que não forem preenchidas, em função da não efetivação de matrícula, existindo candidatos classificados excedentes, são preenchidas em chamada(s) adicional(is), respeitando-se a classificação dos candidatos do PAC, para o mesmo curso, turno, local e ano letivo de ingresso.
- 10.4 Por ocasião do registro acadêmico e matrícula inicial dos classificados dentro do número de vagas ofertadas pelo PAC, o candidato apresenta seu histórico escolar do Ensino Médio, comprovando que realizou os exames concomitantemente à série cursada.

11. FOLHA DE RESPOSTAS

Ao preencher a Folha de Respostas, o candidato deve tomar alguns cuidados, pois essa folha é personalizada e não será substituída em caso de erro ou rasura:

- as marcações devem ser feitas com caneta esferográfica escrita grossa, com tinta azul-escuro ou preta;
- o espaço correspondente à resposta deve ser inteiramente preenchido, com nitidez, tomando-se o devido cuidado para não ultrapassá-lo;
- o candidato deve marcar apenas uma resposta por questão.

OBSERVAÇÕES

Marcações incorretas, feitas fora dos espaços indicados ou com caneta fora da especificação, poderão acarretar prejuízo para o candidato.

12. ORIENTAÇÕES PARA A REALIZAÇÃO DAS PROVAS

- 12.1 Os candidatos deverão estar presentes no local das provas, no dia estabelecido, trinta minutos de antecedência do início das provas.
- 12.2 As entradas que dão acesso às instalações de realização das provas serão fechadas às 14 horas.
- 12.3 O candidato só poderá sair da sala duas horas após o início da prova.
- 12.4 O tempo de preenchimento da Folha de Respostas já está incluído no tempo destinado à prova (4 horas).
- 12.5 O candidato deverá trazer, no dia das provas, o documento de identidade original, requerimento de inscrição e caneta esferográfica escrita grossa, com tinta azul-escuro ou preta.
- 12.6 No dia das provas, ao entrar na sala, o candidato deverá sentar-se imediatamente na carteira que lhe for designada, ler atentamente as instruções constantes na Folha de Rascunho e verificar se os seus dados cadastrais estão corretos.
- 12.7 Todos os candidatos serão identificados pelos fiscais, no dia das provas. Ao chegarem, devem ficar com o documento de identidade pronto para as verificações necessárias.
- 12.8 Após autorizado o início das provas, é necessário conferir se o Caderno de Provas está completo e ler atentamente as instruções das provas nele contidas; qualquer incorreção deverá ser comunicada ao fiscal mais próximo, que tomará as providências cabíveis.
- 12.9 Ao terminar as provas, o candidato chama o fiscal mais próximo e lhe devolve todo o material que recebeu no início.
- 12.10 O candidato poderá levar consigo a Folha de Rascunho assim que comunicar o término de sua prova.
- 12.11 Somente a Folha de Respostas e a Folha de Redação têm valor legal para a correção e não devem, em hipótese alguma, ser retiradas do local de realização de provas. A Folha de Rascunho, de preenchimento facultativo, é um instrumento de apoio às marcações do candidato e pode ser rasurada.

OBSERVAÇÕES

Caso o candidato esteja impossibilitado de apresentar, no dia da realização das provas, documento de identidade original, por motivo de perda, furto ou roubo, deverá ser apresentado documento que ateste o registro da ocorrência em órgão policial, expedido há, no máximo, trinta dias. Nesse caso, o candidato será submetido à identificação especial, compreendendo coleta de assinaturas e de impressão digital em formulário próprio.

A identificação especial será exigida, também, ao candidato cujo documento de identificação apresente dúvidas relativas à fisionomia ou à assinatura do portador.

13. INFORMAÇÕES GERAIS

- 13.1 É obrigatório o comparecimento do candidato no horário estabelecido. Será, automaticamente, desclassificado o candidato que deixar de comparecer às provas.
- 13.2 Após o término da prova, os cadernos devem ser entregues ao fiscal e não serão devolvidos ao candidato.
- 13.3 É permitido o consumo de alimentos e líquidos desde que sejam removidos o rótulo e/ou a embalagem e examinados pelos fiscais aplicadores.
- 13.4 Após entregar a Redação e as Folhas de Respostas das questões objetivas, o candidato, em hipótese alguma, terá acesso a elas.
- 13.5 Seis meses depois do encerramento do PAC II/2016, as Folhas de Respostas e as Redações são encaminhadas para reciclagem.
- 13.6 Não é permitida a entrada de candidatos portando aparelhos eletrônicos (bip, telefone celular, walkman, notebook, receptor, gravador, e outros que possam comprometer a segurança do concurso, a critério da Coordenadoria Central de Processos Seletivos). Caso o candidato porte qualquer um desses objetos, deverá desligar os mesmos e colocá-los em sacola oferecida pelo fiscal de sala. O descumprimento da presente prescrição implicará a eliminação do candidato, caracterizando-se como tentativa de fraude.
- 13.7 Aos candidatos não é permitido o empréstimo de qualquer material, tampouco o uso de dicionários, apostilas, formulários, relógios, máquinas de calcular, qualquer tipo de joia e/ou adereço, anotações pessoais, interlocução com terceiros, "cola" ou uso de outros meios fraudulentos, boné, lenço para encobrir anotações ou aparelhos. Caso o candidato tenha trazido algum desses aparelhos, deve recolhê-lo, também, em sacola oferecida pelo fiscal de sala.
- 13.8 Somente é permitido o uso de aparelho auditivo, durante as provas, mediante a apresentação de laudo médico.
- 13.9 Bolsa, pasta, sacola ou similar que o candidato esteja portando é recolhido pelo fiscal na entrada da sala de provas, deixando, na sala, à vista de todos e devolvido somente ao término da prova, na saída do candidato.